

VÝROČNÍ
ZPRÁVA
2018



PETRKLÍČ
AZYLOVÝ DŮM
PRO ŽENY A MATKY S DĚTMI

ZÁKLADNÍ INFORMACE

Název a adresa organizace:	PETRKLÍČ, o.p.s. Azylový dům pro ženy a matky s dětmi Na Krajině 44 686 01 Uherské Hradiště – Vésky
IČO:	269 28 060
Kontakt:	Telefon: 572 503 675 E-mail: info@petrklicuh.cz Internet: www.petrklicuh.cz
Bankovní spojení:	1417811399/0800
Zřizovatel:	Město Uherské Hradiště
Statutární zástupce:	Bc. Kamila Nekolová, Dis., ředitelka společnosti

PETRKLÍČ, o.p.s. vznikla dne 29.5.2004 zápisem do rejstříku obecně prospěšných společností, vedeného Krajským soudem v Brně, s identifikačním číslem IČ: 269 28 060

Provoz azylového domu byl zahájen dne 1. 7. 2006

OBSAH

ÚVODNÍ ZAMYŠLENÍ	7
POSLÁNÍ ORGANIZACE	8
CÍL ORGANIZACE	8
CÍLOVÁ SKUPINA UŽIVATELEK	8
POSKYTOVANÉ SLUŽBY	8
POSKYTOVANÉ SLUŽBY VYCHÁZEJÍCÍ Z INDIVIDUÁLNÍHO PLÁNOVÁNÍ.....	8
ROZSAH POSKYTOVANÝCH SLUŽEB VYPLÝVAJÍCÍCH Z INDIVIDUÁLNÍHO PORADENSTVÍ	9
PRINCIPY POSKYTOVÁNÍ SLUŽBY.....	9
CO NABÍZÍME	9
ROK 2018 V PETRKLÍČI, O.P.S.	10
STATISTIKA VYUŽITÍ SLUŽBY V ROCE 2018	14
PŘEHLED O PENĚŽNÍCH PŘÍJMECH A VÝDAJÍCH	16
ROČNÍ ÚČETNÍ UZÁVĚRKA ZA ROK 2018	16
ROZVAHA K 31.12.2018 (V TIS. KČ)	16
VÝZNAMNÉ POLOŽKY AKTIV SPOLEČNOSTI PETRKLÍČ, O.P.S.:.....	16
VÝZNAMNÉ POLOŽKY PASIV SPOLEČNOSTI PETRKLÍČ, O.P.S.:	16
VÝKAZ ZISKU A ZTRÁTY K 31.12.2018 (V TIS. KČ).....	17
VÝZNAMNÉ POLOŽKY VÝKAZU ZISKU A ZTRÁTY SPOLEČNOSTI PETRKLÍČ, O.P.S.:.....	17
VÝVOJ A KONEČNÝ STAV FONDŮ PETRKLÍČ, O.P.S., ZA ROK 2018	18
STAV A POHYB MAJETKŮ A ZÁVAZKŮ PETRKLÍČ, O.P.S., V ROCE 2018	19
STRUKTURA ORGANIZACE	19
ZPRÁVA AUDITORA	21
NAŠI PODPOROVATELÉ.....	22

ÚVODNÍ ZAMYŠLENÍ

Před kamennou zdí

Byl jednou jeden král a ten už byl tak starý, že se sám rozhodl předat trůn někomu mladšímu. Povolal k sobě všechny učence své říše.

„Chci odkázat tuto zemi tomu, kdo nejlépe zodpoví jednu otázku. Nuže: představte si, že jdete se slabou bezbrannou dívkou a náhle před vámi stojí vysoká kamenná zeď. Vy tu dívku chcete nějak dopravit na druhou stranu. Ale jak?“

Učenci se zamysleli, zamnuli si šedé brady, a pak se začali hlásit jako o překot.

„Já“, řekl první, „bych ji vedl podél zdi tak dlouho, dokud bych nenašel její konec. Každá zeď musí někde končit, ne?“

„Nesmysl!“ vykřikl na to druhý. „Proč se vláčet takový kus cesty? Já bych sehnal hezky dlouhý žebřík. Vzal bych holku do náručí a prostě bych ji přes zeď přenesl.“

„Pracná hloupost!“ ušklíbl se třetí. „na to stačí sud střelného prachu. Já bych tu zeď rozmetal na cimprcamp!“

Křičeli jeden přes druhého a měli stále podivnější nápady. Ve své učenosti vymysleli sta a jeden způsob, jak dostat dívku přes zeď. Náhle si král povšiml mladého sluhy, který zatím v koutě pánům oprašoval klobouky.

„A ty?“ řekl. „Tebe nic nenapadlo? Co bys v téhle situaci dělal ty?“

„Já,“ usmál se plaše sluha, „já bych se té dívky nejdřív zeptal, jestli vůbec chce na druhou stranu zdi.“

„Sláva! Konečně rozumné slovo!“ zasmál se král z celého srdce. „Tak tobě rád odkážu říši. A vládni jí tak, jako té dívce před kamennou zdí!“

(Daniela Fischerová: Duhová jiskra. Vyšehrad, Praha 2001)

POSLÁNÍ ORGANIZACE

Posláním obecně prospěšné společnosti PETRKLÍČ je pomoci zvládnout nepříznivé období ženám a matkám s dětmi a usnadnit jim tak sociální začlenění.

CÍL ORGANIZACE

Cílem je zlepšení nepříznivé situace uživatelky, popř. udržení její situace na stávající úrovni a zabránění jejímu zhoršování. Poskytujeme klientkám pomoc a takovou míru podpory, abychom zachovali a dále rozvíjeli jejich schopnost řešit svou situaci vlastními silami a staly se tak nezávislými na systému sociální pomoci nebo aby se jejich závislost minimalizovala.

CÍLOVÁ SKUPINA UŽIVATELEK

Ženy a matky s dětmi v nepříznivé životní situaci. Jedná se zejména o:

- ▶ oběti všech forem domácího násilí
- ▶ osoby bez přístřeší nebo žijící v bytových podmínkách ohrožující zdraví a život
- ▶ osoby, které nejsou schopny vlastními silami zvládnout náhlou životní situaci
- ▶ osoby žijící v nevyhovujícím rodinném prostředí
- ▶ klientky dětského domova, které dosáhly zletilosti a nemají možnost dalšího ubytování

POSKYTOVANÉ SLUŽBY

- ▶ azylové ubytování s maximální dobou pobytu na 1 rok ve vlastní zařízené bytové jednotce s kuchyňským koutem a sociálním zařízením
- ▶ ubytování pro osoby v krizi na dobu zpravidla přesahující 14 dnů
- ▶ sociální poradenství a zprostředkování kontaktů na další odbornou pomoc
- ▶ podpora a pomoc s uplatňováním oprávněných práv a zájmů

POSKYTOVANÉ SLUŽBY VYCHÁZEJÍCÍ Z INDIVIDUÁLNÍHO PLÁNOVÁNÍ

- ▶ poradenství a pomoc v sociálně-právních problémech
- ▶ individuální dlouhodobé poradenství včetně zajištění odborných přednášek k aktuální problematice
- ▶ poradenství a pomoc v péči o dítě
- ▶ poradenství a pomoc při vedení domácnosti a hospodaření
- ▶ poradenství a pomoc při hledání zaměstnání, podpora a pomoc při zajištění finanční stability

ROZSAH POSKYTOVANÝCH SLUŽEB VYPLÝVAJÍCÍCH Z INDIVIDUÁLNÍHO PORADENSTVÍ

- ▶ výchovné, vzdělávací a aktivizační činnosti
 - pracovně výchovná činnost s matkami a dětmi
 - pracovně výchovná činnost s uživatelkami, například podpora a nácvik rodičovského chování včetně vedení hospodaření a udržování domácnosti, rozvoj dovedností při práci s počítačem
 - nácvik a upevňování motorických, psychických a sociálních schopností a dovedností dětí
 - zajištění podmínek a poskytnutí podpory pro přiměřené vzdělávání dětí
 - rukodělné a výtvarné činnosti pro matky s dětmi
- ▶ v případě potřeby poskytnutí ošacení z věcných darů
- ▶ v případě potřeby poskytnutí potravinové pomoci

PRINCIPY POSKYTOVÁNÍ SLUŽBY

- ▶ anonymita, diskrétnost
- ▶ respektování jedinečnosti klienta, jeho rozhodnutí i možností
- ▶ podpora samostatnosti a nezávislosti
- ▶ individuální a rovný přístup k uživatelům
- ▶ bezpečné zázemí pro řešení obtížné životní situace, psychická podpora

CO NABÍZÍME

Ženy, které k nám přichází s problémem, u nás najdou na prvním místě vstřícné přijetí a bezpečné zázemí. Mluvíme s nimi o tom, co by chtěly, jak a v čem by se měla jejich situace zlepšit. Následně jim pomáháme postupnými kroky tak, aby dosáhly řešení své situace. Základním předpokladem pro takovou práci s uživatelkou je osobní kontakt se sociální pracovnící a tvoření individuálních plánů. Při celém procesu je kladen důraz na samostatnost a aktivní přístup uživatelky k řešení svého problému.

Naše sociální služba zahrnuje vedle ubytování zejména poradenství, možnost okamžitého a bezplatného rozhovoru o problému s nabídkou hledání dalšího způsobu řešení na základě vnitřních zdrojů klienta a s tím související vyhledávání a poskytování informací. Nácvik sociálních dovedností, pomoc při jednání s úřady a dalšími subjekty, zpracování písemných podání v zájmu klientky, pomoc s péčí o děti, volnočasové aktivity, materiální pomoc aj.

Studentům vysokých škol se sociálním zaměřením nabízíme možnost odborné praxe.

ROK 2018 V PETRKLÍČI, O.P.S.



LEDEN

Začátkem nového roku dostaly maminky možnost strávit společný den se svými dětmi v Dětském centru ve Štěpnicích. Tento zážitek byl věnován pí. Monikou Matulovou, majitelkou centra.



V průběhu ledna maminky s dětmi také navštívily kavárnu Café 21, kde si v rámci akce „Káva navíc“, mohly pochutnat na kávě či zákusku. Při této akci návštěvníci kavárny mohli zaplatit kávu navíc ke svému účtu jako dar právě pro maminky z našeho azylového domu.

Opět jsme přijali pozvání Základní školy Za Alejí v Uherském Hradišti, kde jsme se zúčastnili Dne prevence. V rámci přednášky byli žáci seznámeni s cílem, posláním a provozem azylového domu. Dále byla žákům přiblížena problematika domácího násilí, jelikož jednou z cílových skupin AD jsou právě oběti domácího násilí.



ÚNOR

Měsíc únor byl ve znamení nových setkání a očekávání. Do pracovního týmu nám přibyl nový kolega, který byl nejen pro ryze ženské složení pracovníků, ale i naši cílovou skupinu zajímavou změnou.

Nový nebyl pouze pracovní tým, ale i složení maminek s dětmi, které byly do azylového domu přijaty.



BŘEZEN

V měsíci březnu se náš pracovní tým zúčastnil odborné stáže v Azylovém domě pro ženy a matky s dětmi o.p.s. ve Vsetíně. Pracovníci měli možnost seznámit se s provozem dané služby a navzájem se obohatit o zkušenosti v rámci sociální práce s cílovou skupinou.



Dále se březen nesl v duchu velikonočních svátků. Chystala se výzdoba, jídlo a další velikonoční tradice. Na Velikonoční pondělí pak byly děti odměněny sladkými balíčky, které zajistili naši dárci.

Vedle příprav na Velikonoce, došlo také ke změně vybavení bytových jednotek, kde byly zakoupeny nové jídelní židle.



DUBEN

V dubnu se na zahradě azylového domu konalo sázení bylinkových záhonků, které ochutily jídlo i nápoje nejen klientkám, ale i pracovníkům. Další aktivity pro maminky s dětmi připravily i praktikantky, které v azylovém domě PETRKLÍČ, o.p.s. vykonávaly odbornou praxi. Jednou takovou akcí byla i výroba domácího mýdla.



KVĚTEN

Dne 30. 5. 2018 proběhla v Sushi baru v Mlýnské ulici v Uherském Hradišti akce, kdy hosté, kteří si objednali japonské speciality nebo něco jiného, věnovali svou útratu našemu AD PETRKLÍČ, o.p.s. Ve spolupráci s tiskem DOBRÝ DEN S KURÝREM, a.s., který uvedl článek o této události, se za daný den vybralo 6.000,-Kč, které následně posloužily na nové vybavení, provoz či volnočasové aktivity pro děti.

Jelikož azylový dům PETRKLÍČ, o.p.s. spolupracuje s potravinovou bankou a může tak poskytovat i potravinovou pomoc našim uživatelkám, přijali pracovníci pozvání na setkání odběratelů potravinové banky ve Zlínském kraji. Setkání se uskutečnilo 21. 5. 2018 v Otrokovicích a zaměřovalo se na předání zkušeností a novinek v rámci další spolupráce.

ČERVEN

Dne 2. 6. 2018 proběhla v našem azylovém domě oslava Mezinárodního dne dětí. Ve spolupráci s dobrovolníky z Maltéžské pomoci, o.p.s. a přítomnými maminkami byl dětem připraven zábavný program zakončený každoročním oblíbeným táborákem.

Dne 19. 6. 2018 navštívili náš azylový dům PETRKLÍČ, o.p.s. zástupci společnosti KIK textil a Non-Food spol. s.r.o., která se opět rozhodla podpořit náš AD a v rámci zákaznické sbírky, kterou zorganizovala, nám její zástupci přijeli předat výtěžek ve výši 47.823,28,-Kč.

Koncem měsíce června se pracovníci AD PETRKLÍČ, o.p.s. společně s pracovníky dalších azylových domů zúčastnili kurzu sebeobranu stylu SORUDO. Pracovníci se během kurzu dozvěděli mnoho užitečných informací, ale také praktických technik, jak se bránit při ohrožení zdraví či života.

ČERVENEC

Dne 13. 7. 2018 proběhl již tradičně v našem azylovém domě PETRKLÍČ, o.p.s. Den otevřených dveří. Do našeho azylového domu již po několikáté zavítal starosta města Ing. Stanislav Blaha v doprovodu místostarosty PhDr. Iva Frolce. Dále nás navštívili členové správní a dozorčí rady města Uherské Hradiště. Mezi dalšími hosty byli rovněž zástupci místní komise ve Věskách, pracovnice oddělení sociálně právní ochrany dětí města UH, pracovnice Centra sv. Sáry Oblastní charity UH a pracovníci z nízkoprahového zařízení pro děti a mládež TULIP. Nechyběli také dárci nebo obyvatelé Věsek.

Hosté si během návštěvy mohli prohlédnout prostory AD včetně bytové jednotky, či měli možnost seznámit se se základními principy naší služby prostřednictvím prezentace.





SRPEN

Dne 30. 8. 2018 se uživatelky zúčastnily přednášky na téma osobní a rodinné finance, která pro ně byla připravena přímo v azylovém domě. Přednášku pro ně zorganizoval AD PETRKLÍČ, o.p.s. ve spolupráci s Občanskou poradnou při Oblastní charitě v Uh. Hradišti, tu zastupoval vedoucí občanské poradny pan Jan Franc, DiS. Klientky měly možnost zapojit se do sestavení témat, která by je zajímala. Jednalo se například o témata exekuce, ale také správné hospodaření domácnosti.

I přes různé životní příběhy a mnohdy těžká období bylo léto v azylovém domě příjemné. A to především díky finančnímu daru společnosti KIK textil a Non-Food spol. s.r.o., díky nimž jsme mohli zakoupit dětský zahradní nábytek a dětský bazének. Díky finančnímu daru od Sushi baru v Mlýnské ulici, v Uherském Hradišti, pak mohly maminky s dětmi navštívit zajímavá místa v regionu.



ZÁŘÍ

V průběhu měsíce září se uskutečnil v areálu zahrady azylového domu sběr jablek z naší jabloně, která opět přinesla velkou úrodu. Společně s pracovníci AD se sběru zúčastnily i uživatelky a děti. Jablka byla zpracována různými způsoby, ať už na přesnídávky nebo jako sušená dekorace na vánoční svátky.

V září náš azylový dům PETRKLÍČ, o.p.s. navštívila ministryně práce a sociální věcí Dipl.-Pol. Jana Maláčová, MSc., v rámci svého výjezdu do Zlínského kraje. Zajímala se o provoz sociální služby a v rámci volné diskuse byly rozebírány otázky z oblasti sociální práce.



ŘÍJEN

V měsíci říjnu probíhala v azylovém domě instalace nových kuchyní, kterou realizovala firma Bobík s.r.o. se sídlem v Hluku. Kuchyně v bytových jednotkách dostaly modernější vzhled, například byly pořízeny indukční desky na vaření. Na výslednou rekonstrukci se byli podívat i členové dozorčí a správní rady města Uherské Hradiště. Koncem měsíce října se již tradičně vykrajovaly dýně, které zdobily vchod azylového domu. Pro některé to byla každoroční tradice, pro jiné zase nová zkušenost, jak se s dětmi zabavit a něco si vyrobit.

LISTOPAD

Dne 10. 11. 2018 jsme se opět zapojili do Národní potravinové sbírky, která se uskutečnila v hypermarketu TESCO v Uherském Hradišti, kde mohli lidé svým nákupem potravin nebo drogerie podpořit i naši službu. Do sbírky se jako dobrovolníci zapojili, jak sociální pracovníci azylového domu PETRKLÍČ, o.p.s., tak i uživatelky. Díky všem, kteří se na potravinové sbírce podíleli, se vybralo 710 kg trvanlivých potravin a drogerie.



Dne 12. 11. 2018 měli pracovníci azylového domu PETRKLÍČ, o.p.s. možnost podívat se do azylového domu Nový domov v Otrokovicích pod Charitou Otrokovice, který poskytuje pomoc ženám, matkám s dětmi, příp. i otcům s dětmi. Naše sociální pracovníky přivítali a následně s jejich provozem seznámili vedoucí služby pí. Mgr. Veronika Halasová, DiS. společně s pracovnicemi azylového domu.

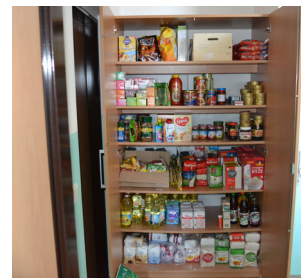

PROSINEC

Již tradičně se 5. 12. 2018 konala mikulášská nadílka. Mikuláše a jeho pomocníky pro náš azylový dům zrealizovali dobrovolníci z Maltézske pomoci, o.p.s. v Uherském Hradišti pod vedením Mgr. Pavlíny Sedláčkové.



Na Štědrý den jsme se dlouho připravovali. Maminky s dětmi nazdobily stromeček nebo se peklo cukroví. Ale především jsme převzali velké množství dárků, které se rozhodli darovat všichni ti, kteří chtěli udělat radost druhým. Mezi takové patří například sbírky „Krabice od bot“, sbírka Křesťanské mateřské školy a farnosti v Uherském Ostrohu či sbírka „Hradištský blešák“ organizovaná p. Janou Drobnoú, na které se vybraly finanční prostředky pro náš azylový dům, a dárci ještě dle seznamu splnili všechna napsaná přání našich dětí.



STATISTIKA VYUŽITÍ SLUŽBY V ROCE 2018

Za rok 2018 pomohl azylový dům celkem 22 ženám a 34 dětem.

Ubytovací kapacita azylového domu byla za celý rok naplněna na 97,3 %. Lůžka v bytových jednotkách byla obsazena na 73,26 %. V průběhu roku jsme individuálně, skupinově a interdisciplinárně poskytli odbornou intervenci v 1230 případech.

Graf 1: složení uživatelek podle věku

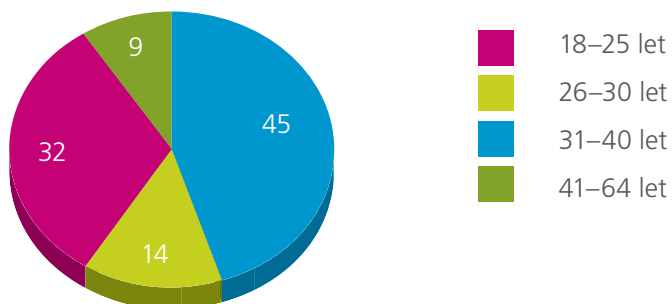

Nejvíce uživatelek, které využily službu, bylo ve věku 31–40 let. Nejmladší uživatelce bylo 21 let a nejstarší uživatelce 47 let. Průměrný věk byl 31,9 let.

Graf 2: složení dětí podle věku

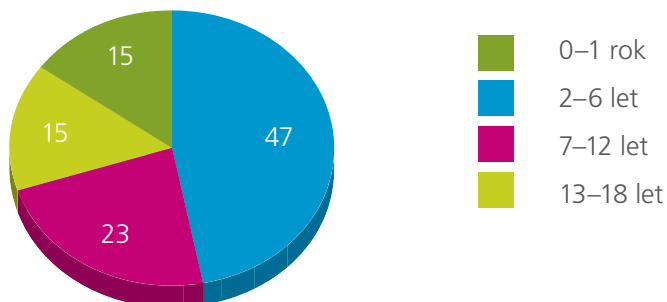

Z celkového počtu ubytovaných dětí bylo nejvíce ve věku 2 – 6 let (47%), což představuje celkem 16 dětí. Ubytovanou s nejvíce dětmi, byla matka se čtyřmi dětmi. Během pobytu se dvěma matkám narodilo dítě.

Graf 3: délka pobytu

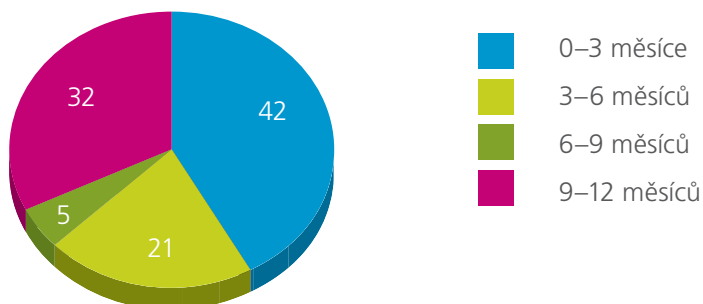

Graf ukazuje, že 42 % uživatelek bylo v AD ubytováno v rozmezí 0–3 měsíců, kdy se z celkového počtu jednalo o 8 uživatelek. Průměrná délka pobytu byla 3,7 měsíce.

Graf 4: důvod přijetí k pobytu

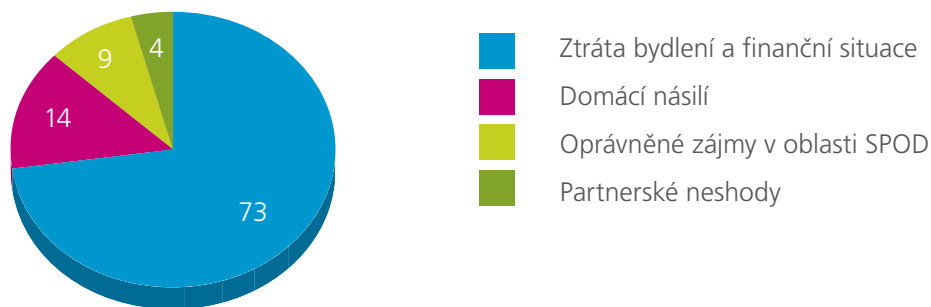

Nejčastějším důvodem přijetí byla ztráta bydlení a nepříznivá finanční situace. Jednalo se celkem o 73 % uživatelék.

Graf 5: hlavní příjmy uživatelék

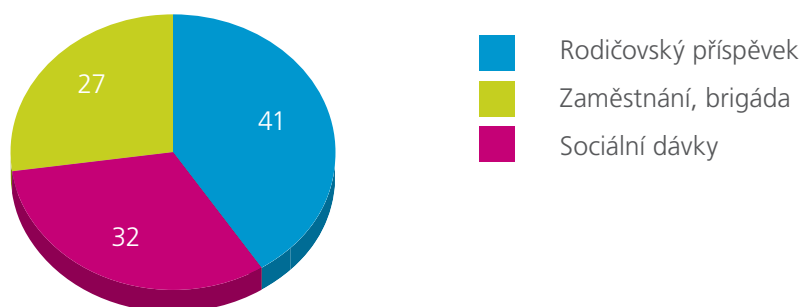

Nejčastěji ubytovanými byly matky samoživitelky na rodičovské dovolené, které měly hlavní příjem rodičovský příspěvek, a to ve 41 % (9 uživatelék). Z celkového počtu bylo během pobytu v AD zaměstnáno nebo na brigádě 6 uživatelék, tedy 27 %. Zbýlé matky byly v evidenci ÚP a čerpaly převážně dávky hmotné nouze.

Graf 6: ubytování po skončení pobytu

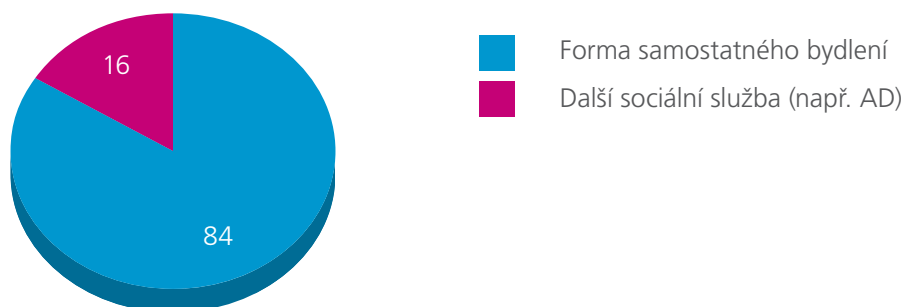

Po ukončení pobytu si 84 % uživatelék našlo nějakou formu samostatného bydlení. Většina uživatelék získala ubytování formou pronájmu s finanční podporou od Nadace J&T a Agrofert.

PŘEHLED O PENĚŽNÍCH PŘÍJMECH A VÝDAJÍCH

Obecně prospěšná společnost v účetním období 2018 uskutečňovala činnosti pouze v rámci obecně prospěšných služeb. Neposkytovala žádné doplňkové činnosti.

V roce 2018 skončilo hospodaření neziskové organizace PETRKLÍČ, o.p.s. se záporným hospodářským výsledkem ve výši – 16 tis. Kč. Průměrný přepočtený stav zaměstnanců v roce 2018 byl 7 osob.

ROČNÍ ÚČETNÍ UZÁVĚRKA ZA ROK 2018

ROZVAHA K 31. 12. 2018 (v tis. Kč)

AKTIVA	
Dlouhodobý majetek	1705
Oprávký k dlouhodobému majetku	-1505
Krátkodobý majetek	454
Pohledávky	73
Krátkodobý finanční majetek	374
Jiná aktiva	7
Aktiva celkem	654

VÝZNAMNÉ POLOŽKY AKTIV SPOLEČNOSTI PETRKLÍČ, O.P.S.

Zálohy uhrazené dodavatelům energií (elektřina, plyn, voda)

57 tis.Kč

PASIVA	
Vlastní zdroje	367
Vlastní jmění	245
Výsledek hospodaření	-16
Rezervní fond	138
Cizí zdroje	287
Dlouhodobé závazky	0
Krátkodobé závazky	287
Jiná pasiva	43
Pasiva celkem	654

VÝZNAMNÉ POLOŽKY PASIV SPOLEČNOSTI PETRKLÍČ, o.p.s.:

Fondy – rezervní fond

138 tis.Kč

Fondy – vlastní majetek finanční dary na DHM

245 tis.Kč

Dohadné účty pasivní – nevyfakturované energie

43 tis.Kč

Mzdové náklady – splatné mzdy za prosinec 2018 vč. odvodů

223 tis.Kč

Celkový výsledek hospodaření roku 2018

-16 tis. Kč.

Vzniklá ztráta ve výši 16 tis. Kč bude pokryta z rezervního fondu společnosti.

VÝKAZ ZISKU A ZTRÁTY K 31. 12. 2018 (V TIS. KČ)

NÁKLADY	
Spotřebované nákupy	433
Spotřeba materiálu	254
Spotřeba energie	179
Služby celkem	454
Opravy a udržování	234
Cestovné	28
Náklady na reprezentaci	14
Ostatní služby	178
Osobní náklady	2671
Mzdové náklady	2022
Zákonné sociální pojištění	649
Zákonné sociální náklady	0
Ostatní náklady	30
Náklady celkem	3588

VÝZNAMNÉ POLOŽKY VÝKAZU ZISKU A ZTRÁTY SPOLEČNOSTI PETRKLÍČ, o.p.s.:

NÁKLADY

Nejvýznamnější položkou jsou osobní náklady na zaměstnance	2 671 tis.Kč
Náklady na spotřebu energií	179 tis.Kč
Náklady na spotřební materiál – drogerie, kancelářské potřeby, materiál pro terapii, drobný dlouhodobý majetek – odpisy – celkem	254 tis.Kč
Z toho drobný dlouhodobý majetek – odpisy	106 tis.Kč
Náklady na služby – telekomunikace, odpady, internet, vedení účetnictví	178 tis.Kč
Ostatní náklady – odpisy DHM	10 tis.Kč
Náklady celkem	3 588 tis.Kč
Celkový objem nákladů	3 588 tis. Kč
z toho náklady vynaložené pro plnění obecně prospěšných služeb	3 588 tis. Kč
Náklady pro plnění doplňkových činností	0 Kč
Náklady na vlastní činnost obecně prospěšné společnosti	0 Kč

Graf: přehled nákladů PETRKLÍČ, o.p.s., v členění podle zdrojů za r. 2018

Celkový objem nákladů

3 588 tis. Kč

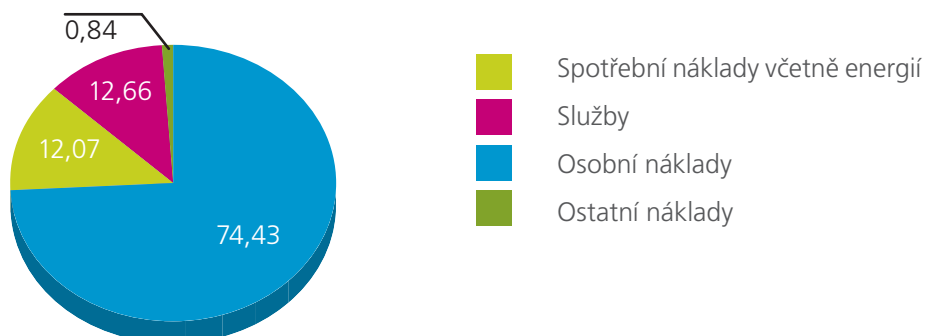

VÝNOSY	
Tržby za vlastní výkony	487
Tržby z prodeje služeb	487
Výnosy z krátkod. fin. majetku a ostatní výnosy	126
Přijaté příspěvky	342
Provozní dotace	2617
Výnosy celkem	3572
Výsledek hospodaření	-16

Výnosy

Nejvýznamnější položkou jsou provozní dotace od:

Města Uherské Hradiště	903 tis.Kč
MPSV	1 714 tis.Kč
Významnou položkou jsou tržby z prodeje služeb – nájem, praní	487 tis.Kč
Peněžní příspěvky (dary)	342 tis.Kč
Výnosy z finančního majetku	0,1 tis.Kč
Ostatní výnosy	25 tis.Kč

Výnosy celkem 3 572 tis. Kč

Graf: přehled výnosů PETRKLÍČ, o.p.s.,
v členění podle zdrojů za r. 2018

Celkový objem výnosů 3 572 tis. Kč

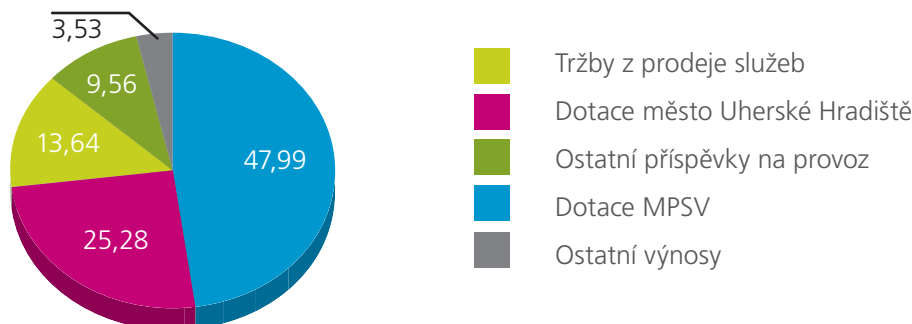

VÝVOJ A KONEČNÝ STAV FONDŮ PETRKLÍČ, O.P.S., ZA ROK 2018

Nejvýznamnějšími položkami na straně výnosů z činnosti společnosti, byly výnosy z poskytovaných služeb klientům azylového domu v celkové výši 487 tis. Kč. Ostatní výnosy společnosti byly tvořeny zejména úroky z BU a příjmy za ztracený či poškozený inventář od klientek a čerpáním z rezervního fondu společnosti ve výši 126 tis. Kč.

Společnost získala dotaci od svého zřizovatele, města Uherské Hradiště na provozní a mzdové náklady ve výši 903 tis. Kč, finanční podporu z rozpočtu Zlínského kraje k zajištění sociálních služeb na území Zlínského kraje ve výši 1 714 tis. Kč.

Mezi další donátory a podporovatele azylového domu patřila mimo jiné společnost KiK textil a Non-Food spol. s.r.o., EVPÚ Defence a.s., THERMACUT, k.s., Green Grill s.r.o. V průběhu roku 2018 pokračovala spolupráce s Potravinovou bankou, která klientkám azylového domu přispěla dary v podobě potravin v celkové výši 65 tis. Kč. Donátoři z řad fyzických osob přispěli na provoz azylového domu částkou ve výši 48 tis. Kč. Tyto finanční dary byly částečně využity na volnočasové aktivity pro matky azylového domu a jejich děti. Nevyužitá část těchto darů bude přesunuta do roku 2019.

STAV A POHYB MAJETKŮ A ZÁVAZKŮ PETRKLÍČ, O.P.S., V ROCE 2018

V roce 2018 skončilo hospodaření neziskové organizace PETRKLÍČ, o.p.s. se ztrátou ve výši -16 tis. Kč, která byla pokryta z rezervního fondu společnosti.

Společnost měla k rozvahovému dni závazky ve výši 287 tis.Kč. Jedná se o závazky za dodavateli služeb a energií, závazky z titulu mezd za 12/2018 činily 223 tis. Kč a závazky za klienty azylového domu z titulu složené vratné kauce ve výši 6 tis. Kč. Všechny mzdy a odvody z mezd byly odvedeny v zákonném termínu do konce ledna 2019. Společnost má z výsledků hospodaření předchozích let vytvořen rezervní fond ve výši 138 tis. Kč.

STRUKTURA ORGANIZACE

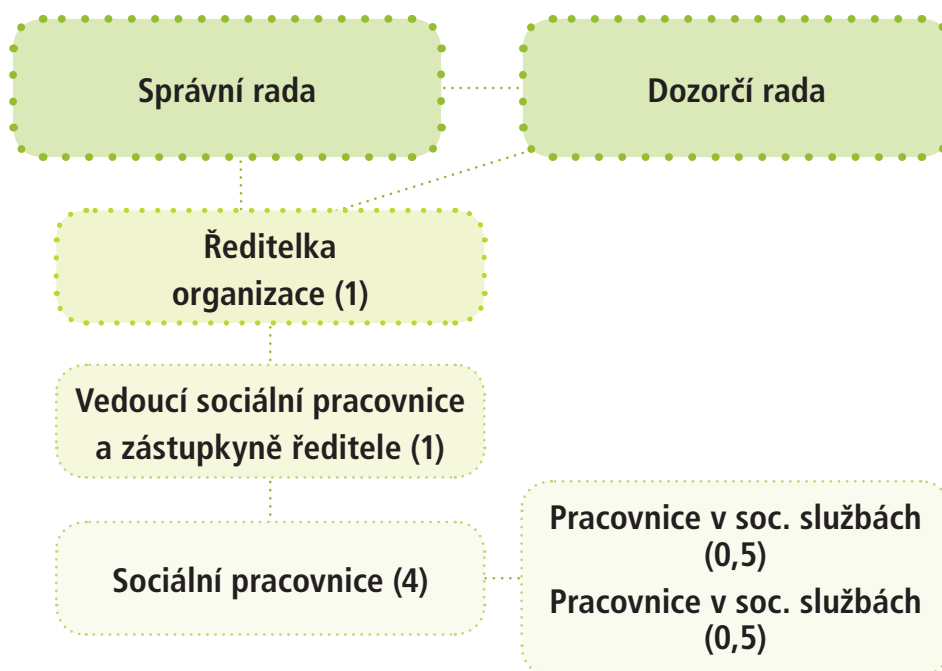

SLOŽENÍ SPRÁVNÍ RADY:

- **František Elfmark, DiS.** – **předseda správní rady**, radní města Uh. Hradiště
- **Mgr. Lucie Neusserová**, členka správní rady, Oddělení právní, Právního odboru Městského úřadu Uh. Hradiště
- **Bc. Martina Říhová**, členka správní rady, Oddělení sociálně-právní ochrany dětí, Odboru sociálních služeb Městského úřadu Uh. Hradiště

SLOŽENÍ DOZORČÍ RADY:

- **Mgr. Milan Vaculík** – **předseda dozorčí rady**, Oddělení právní, Právní odbor Městského úřadu Uherské Hradiště, do 21.3.2018
- **Ing. Jana Ondřejová** – **předsedkyně dozorčí rady**, Oddělení rozpočtů a financování, Ekonomický odbor Městského úřadu Uh. Hradiště, od 22.3.2018
- **Ing. Jana Ondřejová**, členka dozorčí rady, Oddělení rozpočtů a financování, Ekonomický odbor Městského úřadu Uh. Hradiště, do 21.3.2018
- **Mgr. et Mgr. Eliška Dopitová**, členka dozorčí rady, Oddělení sociálně-právní ochrany dětí, Odbor sociálních služeb Městského úřadu Uh. Hradiště, od 16.1.2018 do 9.4.2018
- **Mgr. Tereza Pauříková**, členka dozorčí rady, Oddělení sociálně-právní ochrany dětí, Odbor sociálních služeb Městského úřadu Uh. Hradiště, od 1.6.2018
- **Mgr. Jitka Zámečnicková**, členka dozorčí rady, Oddělení sociálně-právní ochrany dětí, Odbor sociálních služeb Městského úřadu Uh. Hradiště

STATUTÁRNÍ ZÁSTUPCE:

- **Bc. Kamila Nekolová, DiS.**

ZPRÁVA NEZÁVISLÉHO AUDITORA K PROVĚRCE ÚČETNÍ ZÁVĚRKY K 31.12.2018

dozorčí radě společnosti PETRKLÍČ, o.p.s.,
Na Krajíně 44, 686 01 Uherské Hradiště-Věsky
IČ: 269 28 060 (dále jen „žadatel“)

Zpráva o prověření účetní závěrky

Provedla jsem prověrku příložené účetní závěrky společnosti PETRKLÍČ, o.p.s., která se skládá z rozvahy k 31.12.2018 a výkazu zisku a ztráty k 31.12.2018 a přílohy této účetní závěrky, která obsahuje popis použitých podstatných účetních metod a další vysvětlující informace.

Odpovědnost dozorčí rady

Dozorčí rada je odpovědná za sestavení účetní závěrky a za věrné zobrazení skutečností v ní v souladu s českými účetními předpisy a za takový vnitřní kontrolní systém, který považují za nezbytný pro sestavení účetní závěrky tak, aby neobsahovala významné (materiální) nesprávnosti způsobené podvodem nebo chybou.

Odpovědnost auditora

Mou odpovědností je vyjádřit závěr o této účetní závěrce. Její prověrku jsem provedla v souladu s mezinárodním standardem pro prověrky ISRE 2400. V souladu s tímto standardem jsem povinna vyjádřit se k tomu, zda jsem nezjistila nějaké skutečnosti svědčící o tom, že účetní závěrka jako celek není ve všech významných (materiálních) ohledech sestavena v souladu s příslušným rámcem účetního výkaznictví. Dále jsem v souladu s tímto standardem povinna dodržovat příslušné etické požadavky.

Prověrka účetní závěrky provedená v souladu s ISRE 2400 je zakázkou poskytující omezenou jistotu. V jejím rámci odborník provádí především dotazování dozorčí rady a dalších pracovníků účetní jednotky a analytické postupy a vyhodnocuje shromážděné důkazní informace.

Postupy prováděné v rámci prověrky mají podstatně menší rozsah než postupy při auditu prováděném v souladu s českými účetními předpisy a k účetní závěrce tudíž nevydávám výrok auditora.

Závěr

Na základě mé prověrky jsem nezjistila žádné skutečnosti svědčící o tom, že tato účetní závěrka ve všech významných (materiálních) ohledech nepodává věrný a poctivý obraz aktiv a pasív společnosti PETRKLÍČ, o.p.s. k 31.12.2018 a nákladů a výnosů a výsledku jejího hospodaření za rok končící 31.12.2018 v souladu s českými účetními předpisy.



V Uherském Hradišti dne 18.3. 2019

Auditor: Ing. Zdenka Janíková, auditorka, auditorské oprávnění č. 2343
oprávněná poskytovat auditorské služby v rozsahu stanoveném
zákonem č. 93/2009 Sb.
Sokolovská 573, Mařatice, 686 01 Uherské Hradiště

NAŠI PODPOROVATELÉ

Srdečně děkujeme všem dárcům a sponzorům, kteří v roce 2018 podpořili činnost našeho azylového domu dotací, finančním darem, darováním potřebné věci, nebo služby. V roce 2018 naše sociální služba mohla být v provozu díky podpoře města Uherské Hradiště a poskytnutí účelové neinvestiční dotace z rozpočtu města Uherské Hradiště. Financování naší služby bylo zajištěno také z rozpočtu Zlínského kraje prostřednictvím podpory z programu Zajištění dostupnosti sociálních služeb ve Zlínském kraji. Projevené důvěry si velice vážíme a je pro nás závazkem k poskytování služeb na co nejlepší úrovni.

Z firem a nadací, kteří v roce 2018 finančně či věcným darem přispěli na naši činnost bychom rádi vyzdvihli podporu společnosti KIK textil a Non-Food, spol. s.r.o., EVPÚ Defence, a.s., THERMACUT, k.s., Sushi bar v Uherském Hradišti, Komunitní kavárna Cafe 21, Dětské centrum Štěpnice a v neposlední řadě neziskovou organizaci Lidská pouta, z.ú., která se zaměřuje na boj proti domácímu násilí. V předvánočním čase jsme byli také podpořeni veřejnými sbírkami. V rámci vánoční sbírky Města Uherské Hradiště se pro azylový dům vybrala částka 58.404,-Kč. Další podporu jsme získali v rámci dobročinných akcí s názvem „Krabice od bot“, „Hradištský blešák“, sbírka Křesťanské mateřské školy a farnosti v Uherském Ostrohu a Základní školy Velehrad. Také hypermarket TESCO v Uherském Hradišti poskytl pro naše maminky s dětmi věcný dar. Nezapomínáme také na pomoc všech individuálních dárců za jejich ochotu, laskavost a srdce na dlaní. Vždy nás potěší, když se díky jejich darům podaří v azylovém domě něco zlepšit, vybudovat, či zmodernizovat. To není vždy možné provést jen z prostředků rozpočtu. Touto cestou chceme poděkovat všem našim podporovatelům, kteří nám přispívají a pomáhají nám v naší sociální službě pokračovat.

BOJ PROTI HLADU A PLÝTVÁNÍ POTRAVINAMI

V průběhu celého roku 2018 jsme spolupracovali s Potravinovou bankou ve Zlínském kraji, z.s., která v rámci boje proti hladu a plýtvání potravinami pomáhá zajišťovat a distribuovat klientům i naší sociální služby potravinovou pomoc. Díky podpoře potravinové banky jsme byli zapojeni také do projektu Národní potravinové sbírky a celkově jsme ze sbírky a potravinové banky pro naše maminky s dětmi získali a přerozdělili **710 kg** trvanlivých potravin a drogerie. Potraviny jsme, kromě jejich hlavního účelu zasytit členy domácnosti v době nouze, využívali při společných aktivitách zaměřených na skupinový nácvik vaření a pečení při příležitosti svátečních a tradičních akcí v azylovém domě.

CHCETE DAROVAT A NEVÍTE JAK NA TO?

Každý dárci má možnost rozhodnout se, jestli poskytne finanční nebo věcný dar organizaci (pak se sepisuje darovací smlouva, do které může dárci přímo uvést účel, na který si přeje, aby byl dar určen) nebo věcný dar pro obyvatele azylového domu. Pokud se rozhodnete, že chcete darovat dětem nebo matkám z PETRKLÍČE něco věcného, nejprve nás prosím telefonicky nebo emailem kontaktujte, abychom Vás mohli informovat o věkové skupině uživatelek a dětí a přijímání konkrétních darů. Aktuální informace můžete sledovat i na našich webových stránkách. Následně můžete přinést dar na naši adresu vždy poslední týden v měsíci. Věci od Vás převezme sociální pracovnice, která Vás v případě Vašeho zájmu také provede po azylovém domě a seznámí Vás s jeho provozem.

CHCETE DAROVAT KONKRÉTNÍ VĚC KONKRÉTNÍMU ČLOVĚKU?

Vzhledem o ochraně osobních údajů Vám bohužel nemůžeme poskytnout bližší informace o ubytovaných klientkách a jejich dětech. Zajištění bezpečí a ochrany pro maminky ubytované v PETRKLÍČI je pro nás prioritou, nicméně můžeme Vám alespoň poskytnout informace o počtu ubytovaných klientek a počtu ubytovaných dětí, případně věkové složení těchto dětí.

CHCETE DAROVAT PENÍZE AZYLOVÉMU DOMU?

Pokud se rozhodnete darovat jakýkoli finanční obnos naší sociální službě, bude s Vámi sepsána darovací smlouva, ve které můžete uvést účel, pro který je dar poskytnutý (na provoz služby, na volnočasové aktivity pro klientky). Pokud chcete, aby byl finanční dar určen pro uživatele služby, organizace použije finance takovým způsobem, aby z nich měli prospěch všichni ubytovaní (např. nákup výtvarných potřeb, nákup hygienických potřeb, realizace volnočasové aktivity, apod.). Pokud chcete, aby byl finanční dar určen na provoz služby, organizace použije finance na takovou oblast, ve které z hlediska rozpočtu bude dar potřebný (např. náklady na energie, náklady na personální zajištění služby, nákup vybavení, apod.).

NAŠI PODPOROVATELÉ

V roce 2018 sociální službu azylový dům pro ženy a matky s dětmi PETRKLÍČ, o.p.s., podpořili:



Uherské Hradiště
Srdce Slovácka



DOBŘÝ DEN
S KURÝREM



Potravinová banka
ve Zlínském kraji, z. s.

 **EVPÚ** DEFENCE



THERMACUT
THE CUTTING COMPANY®

 **Lidská pouta**

TESCO

